Общественно-политическая газета Карачаево-Черкесии

День Республики

Газета издается с 4 июля 1918 года

Интернет-версия издания: www.denresp.ru

Цена в розницу свободная.

№ 67-68 (186794) | 2013 г. | Четверг 9 мая

С ДНЕМ ПОБЕДЫ!

Дорогие ветераны, уважаемые земляки!

От всей души поздравляем вас с 68-й годовщиной Победы в Великой Отечественной войне!

9 мая 1945 года – священный день, определивший судьбу России. Этот праздник является особенным и самым дорогим для нашего народа.

Победа советского народа над фашизмом – это победа и наших земляков – тех, кто воевал на фронтах Великой Отечественной, отстаивая свободу и независимость Родины, кто трудился в тылу, кто дал хлеб и кров детям блокадного Ленинграда на благодатной земле Карачаево-Черкесии.

В этот день мы отдаём дань глубокого уважения и благодарности всем жителям нашей страны, приблизившим День Великой Победы. Вспоминаем подвиги героев, которым не суждено было вернуться с полей сражений. Несмотря на то, что счет со Дня Великой Победы давно идет на десятилетия, людская память свято хранит страницы военной истории.

Течение времени неумолимо, всё меньше и меньше остаётся ветеранов, и задача каждого из нас – создать условия для счастливой жизни победителей, преумножить их достижения во имя процветания родной земли.

Низкий поклон вам, дорогие ветераны. Искренне желаем кавказского долголетия, душевного тепла и заботы близких. Пусть в доме каждого жителя Карачаево-Черкесской Республики царят только мир, согласие и взаимопонимание!

Глава
Карачаево-Черкесской Республики
Р. Б. ТЕМРЕЗОВ.
Председатель Народного Собрания (Парламента)
Карачаево-Черкесской Республики
А. И. ИВАНОВ.

Уважаемые жители Карачаево-Черкесии!
Дорогие ветераны Великой Отечественной войны!

Поздравляю вас с 68-й годовщиной Великой Победы, самым светлым и радостным для всех нас праздником!

День Победы является мощной объединяющей силой, поскольку в нем воедино слились чувства гордости и радости, скорбь и боль по погибшим.

Мы всегда будем помнить подвиг наших отцов и дедов. Только благодаря их героизму, отваге и любви к Родине мы сегодня живем в свободной и великой стране.

Великая Победа служит для нынешних поколений россиян ярким примером духовного единства и сплоченности.

Пусть в эти майские дни в ваши дома придет счастье и благополучие, спокойствие и уверенность в достойном будущем нашей страны.

Желаю вам крепкого здоровья, мира, добра, большой радости и душевного тепла!

Член Совета Федерации Федерального Собрания Российской Федерации
М. Х. СУЮНЧЕВ.

Дорогие ветераны Великой Отечественной войны, труженики тыла!
Уважаемые земляки!

Тепло и сердечно поздравляем вас с самым значимым для нашего многонационального народа праздником - с Днем Победы!

Искренне гордимся героями, которые в тяжелые годы встали на защиту нашего Отечества от врага, спасли мир от нацизма и подарили всем нам огромное счастье - жить и гордиться подвигом своих предков.

К огромному сожалению, с каждым годом число тех, кто непосредственно причастен к Победе, становится все меньше. И наша святая обязанность -бережно хранить и передавать из поколения в поколение память о героизме и самоотверженности участников Великой Отечественной войны.

С чувством глубокой признательности благодарим вас, дорогие ветераны, за совершенный подвиг. Желаем вам здоровья, благополучия и долгих лет счастливой жизни!

Е. М. БЕЛАНОВ,
глава города Черкесска.
Р. А. ТАМБИЕВ,
мэр города Черкесска.

Дорогие ветераны
Великой Отечественной войны, труда и военной службы!

Сегодня наши сердца обращены к вам. Низкий поклон солдатам и офицерам, совершившим беспримерный подвиг во имя независимости Родины.

Наша безграничная благодарность партизанам и подпольщикам, бойцам народного ополчения, труженикам тыла, чье мужество и самоотверженный труд активно способствовали разгрому немецко-фашистской Германии.

Все мы в неоплатном долгу перед людьми этого героического поколения победителей, навечно ставшего образцом доблести и славы для нынешних и будущих защитников Отечества.

Поздравляю ветеранов Великой Отечественной войны, труда и военной службы, всех жителей нашей республики со светлым праздником - Днем Победы!

От всей души желаю вам здоровья, счастья, долгих лет жизни, благополучия, оптимизма и успехов на благо нашего Отечества.

А. ТЕМИРОВ,
военный комиссар Карачаево-Черкесской Республики.

Дорогие земляки!
Уважаемые фронтовики и труженики тыла!

От имени председателя правления Пенсионного фонда России А. Дроздова, от всего коллектива Отделения Пенсионного фонда по КЧР примите низкий поклон и самые теплые и сердечные поздравления с поистине всенародным праздником - Днем Великой Победы!

Уходят эпохи, сменяются поколения, но этот праздник - День Победы - навечно останется символом воинской славы и доблести.

Достойный вклад в эту Победу внесли сыновья и дочери народов нашей республики. С первых дней ушли на фронт тысячи бойцов из Карачаево-Черкесии. Десятки тысяч не вернулись с фронта, они ушли в бессмертие, покрыв свои имена неувядаемой славой, ценою собственных жизней возвеличив свой народ.

Мы будем помнить каждого, кто защищал Родину и победил в той страшной войне. Сохраним самое ценное, что передали нам победители - мир.

В этот праздничный день желаю вам, дорогие наши ветераны, крепкого здоровья, счастья и благополучия! Пусть не иссякнет ваш непобедимый дух.

Вечная слава вам, героям – победителям! Мира и благополучия всем жителям Карачаево-Черкесии!

Управляющий ГУ-отделение Пенсионного фонда РФ по КЧР
Мустафа БАТДЫЕВ.

«НА ВОЙНЕ О НАГРАДАХ НЕ ДУМАЛИ»

Михаил Алексеевич АЛЕКСЕЕВ.

С УТРА он начистил до блеска награды, среди которых орден Отечественной войны, медали “За оборону Ленинграда”, “За взятие Берлина”, “За победу над Германией” и многие другие, надел свой парадный костюм и вышел в сад. Деревья радовали глаз обилием цветков, благоухала сирень, своим сильным запахом перебивая все остальные.

Вот такой же весенней порой зенитно-артиллерийская дивизия, в составе которой прошагал всю войну наш земляк, житель города Черкесска Михаил Алексеевич Алексеев, штурмовала Берлин.

Впрочем, прошагал сказано не совсем верно: Михаил Алексеевич был военным водителем.

Мы встретились с моим героем в предпоследний день апреля, и пока наш фотокорреспондент Таулан Хачиров выбирал ракурсы, чтобы показать солдата Победы во всей красе (а Михаилу Алексеевичу никогда не дать его 90), мы беседовали с его супругой Галиной Сергеевной, с которой они прожили вместе 66 (!) лет. Завидуете? Я - да.

- Родился Миша, - рассказывала Галина Сергеевна, - 14 апреля 1923 года в Смоленской области, в деревне Ольшанка Холм-Жирковского района в семье потомственных крестьян. Семья была большая, - у его родителей Алексея Дорофеевича и Прасковьи Митрофановны было десять детей. В 1940 году Миша окончил школу. Когда началась война, его с такими же безусыми мальчишками призвали в армию...

Служить Михаил Алексеев начал под Ленинградом - вместе с новобранцами, а также мирными ленинградцами строил оборонительные сооружения в с. Красном.

- 26 августа, - вспоминал участник обороны города на Неве, - немцы забросали нас с авиации бомбами. Из 22 моих товарищей двое погибли во время бомбежки. Это было страшно - терять боевых друзей.

Михаил тогда не получил ни царапины, но чуть не умер от сильнейших морозов, которые стояли в ту блокадную зиму. Он свалился от двустороннего воспаления легких, к тому же у него были обморожены обе ноги.

Из Ленинграда его вывезли 26 мая 1942 года в Омск, где после поправки здоровья он был направлен в действующую армию под Камышин. Оттуда их переправили в город Красногорск Московской области, где шло формирование 37-й зенитно-артиллерийской дивизии резерва Главнокомандующего, которую вскоре перебросили на Украину, где шли ожесточенные бои за Киев.

- Мы освободили Дарницу, - продолжал мой собеседник, - это историческое место на левом берегу Днепра в Киеве, охраняли переправу под Житомиром, потом освобождали Бердичев, Ровно, Львов...

В городе Броды, что находится на северо-востоке Львовской области, наш земляк был ранен в ногу, - это было первое и последнее ранение, которое он получил на фронте. На войне, видимо, ангел хранил его от встречи с пулей.

Ранение, как рассказывал Алексеев, было легкое, кость не задета, потому он подлечился в своей медсанчасти, и снова - за баранку своего автомобиля, который не раз его на той страшной войне выручал.

- Сандомирский плацдарм был самым мощным из наших плацдармов на Висле, - продолжал рассказ Алексеев, - он растянулся на 75 километров по фронту и 55 километров в длину. Наши зенитчики охраняли передовые части, которые шли в наступление, от бомбежки.

13 января 1944 года советские войска в составе 1-го Украинского фронта Сандомир взяли и двинулись в наступление на Краков, Познань.

Окончание на 2-й стр.

РОССИЙСКАЯ ФЕДЕРАЦИЯ
У К А З
ГЛАВЫ КАРАЧАЕВО-ЧЕРКЕССКОЙ РЕСПУБЛИКИ

О нерабочем дне 13 мая 2013 года

В соответствии с п.7 статьи 4 Федерального закона от 26 сентября 1997 года № 125-ФЗ «О свободе совести и о религиозных объединениях», учитывая ходатайство Благочинного Северного Карачаево-Черкесского округа Пятигорской и Черкесской епархии Московской Патриархии от 15 апреля 2012 года № 12

П О С Т А Н О В Л Я Ю:

1. Объявить 13 мая 2013 года (День памяти усопших - Радоница) нерабочим днем.
2. Предоставить органам местного самоуправления, администрациям предприятий, организаций и учреждений различных форм собственности право организовать в этот день работу с учетом реальных возможностей обеспечения занятости рабочих и служащих.
3. Работа 13 мая 2013 года компенсируется предоставлением другого дня отдыха.

Глава
Карачаево-Черкесской Республики
Р. Б. ТЕМРЕЗОВ.
г.Черкесск, Дом Правительства, 29 апреля 2013 года, № 119.

УЧРЕДИТЕЛИ - Народное Собрание КЧР, Правительство КЧР

Адрес редакции: 369000, г. Черкесск, пл. Кирова, 23, Дом печати, 2-й этаж. Тел.: 26-36-01. Реклама: 26-36-34.

dr-09@mail.ru, Интернет версия www.denresp.ru

Перепечатка публикаций возможна с разрешения редакции, ссылка на «День республики» обязательна.

За доставку газеты отвечает Управление федеральной почтовой связи КЧР. Тел. 8 (8782) 20-04-13 - отдел доставки.

Тираж 6798

«НА ВОЙНЕ О НАГРАДАХ НЕ ДУМАЛИ»

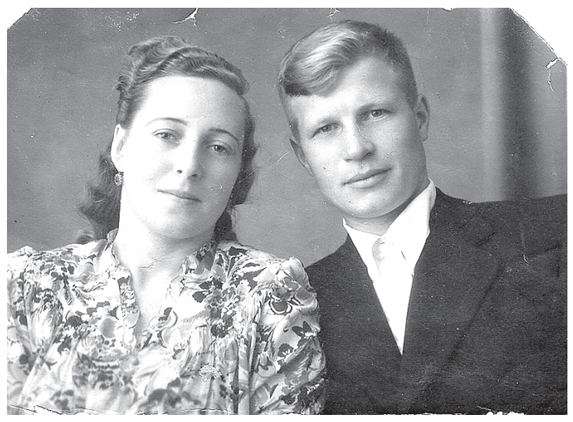

Окончание. Начало на 1-й стр.

Затем их дивизию спешно перебросили на Берлинское направление.

- 25 апреля 1945 года, - продолжал мой герой, - мы уже были в Берлине, а 2 мая он капитулировал. Ездить по городу было очень сложно - он был весь разбит: везде высились горы мусора, битого кирпича, из которого немцы сооружали баррикады. Не функционировало и метро, - оно у них было очень мелкое, и потому бомбы повредили и эту жизненно важную транспортную артерию. А нам, солдатам, очень хотелось попасть в рейхстаг. Уговорили одного немца, сносно объяснявшегося по-русски, и он нас провел к рейхстагу. Это было 4 мая 1945 года. На рейхстаге тогда уже развевался красный флаг.

В эту же ночь нас перебросили под Бреслау. А еще через три дня радисты приняли сообщение о том, что Германия капитулировала. Капитан-радист выбежал на улицу, стал кричать: "Ребята! Победа! Ура!"

Стреляли в воздух из всего, что было под рукой, - шум и треск стояли такие, что немцы потом говорили: "Мы думали, что Сталин дал команду уничтожить Германию".

Потом военные пути привели нашего земляка в Австрию, где 13 мая он принял участие в своем последнем бое.

- Михаил Алексеевич, - говорю, - вижу у вас орден Отечественной войны...

- На войне о наградах не думали. На войне выполняли свой долг - Родину защищали, - ответил он.

Из Австрии часть, где служил Алексей, переправили в Венгрию, оттуда - в Черкесск, затем Пятигорск.

В 1947 году Алексеев демобилизовался, вернулся в Черкесск, который ему приглянулся, поступил работать на завод "Молот" плотником-столяром. Здесь встретил свою суженую Галину. 30 августа 1947 года они сыграли свадьбу.

Общий трудовой стаж у Михаила Алексеевича - 57 лет. Он работал в Северо-Кавказском туристско-экскурсионном управлении, строил дома отдыха в Теберде и Домбае, был директором турбазы "Солнечная долина", возглавлял горпищеторг, управление торговли, после пенсии еще 12 лет работал в автоколонне ЧГТП.

- Я иждивенцем никогда не был, - говорил мне ветеран войны, - ни квартир, ни машин от государства не получал...

- Ранение, дескать, у него не позволяло выделить ему машину, - вставила Галина Сергеевна.

Михаил Алексеевич продолжал.

- В 1954 году начал строить дом на улице Ставропольской, здесь и живем до сих пор *(на фоне "небоскребов", окруживших маленький домик Алексеевых с темно-синими ставнями, родовое гнездо, где выросли двое сыновей Алексеевых - Виталий и Владимир, смотрится неким анахронизмом. От этого щемит сердце.* - **От авт.**)

А мои герои и не думали жаловаться на несправедливость - в 1972 году "с рук" купили "Москвич-407", который прослужил своим хозяевам почти тридцать лет.

- И куда мы только не ездили, - радостно рассказывали Алексеевы, - и во Львове были, в Прибалтике, Ленинграде, Молдавии, посетили места боев. Очень хотелось съездить в Польшу, но не получилось в силу ряда причин.

- Михаил Алексеевич, вы счастливы?

- Конечно, - ответил он, не задумываясь, - что на войне выжил, что дожил до таких лет, что рядом супруга, мать моих детей. У нас уже не только внуки, но и правнуки есть.

Прощаясь с этой замечательной парой, я загадала, чтобы сбылась мечта моего героя - о поездке в Польшу, к местам боев. Ведь если очень сильно захотеть, мечта обязательно сбудется - мечта военного шофера Алексеева.

Полина СЕМЕНЧЕНКО.

НА СНИМКАХ: супруги Алексеевы, 1950 год.
Фото Таулана ХАЧИРОВА и из семейного альбома.

СЧАСТЛИВАЯ ПЯТНИЦА

2013-й год для России, в первую очередь, год 70-летия победы в битве за Сталинград. Страна вспоминает те кровопролитные бои, победа в которых помогла нам одержать верх над врагом в 1945-м. В канун Дня Победы в Великой Отечественной войне мы, благодарные дети и внуки нашего отца и деда Муссы Мерамова, защитника Сталинграда и участника многих других тяжелейших сражений, вспоминаем его с особой теплотой и чувством благодарности. С гордостью рассказываем о его участии в военных событиях давно прошедшей, но незабытой войны. С теплотой вспоминаем женщин нашего семейства, тыловичек с мозолистыми, но заботливыми и ласковыми руками. Никто не должен быть забыт, ничто не должно быть забыто. Ради мира, ради жизни на этой земле.

Восстанавливая в памяти события тех далеких лет, я понимаю, что мои собственные воспоминания переплетены с воспоминаниями моей доброй, ныне покойной бабушки Надыга и матери Фатимы, мир их праху.

Итак, роковой 1941 год. Фашистская Германия вероломно напала на Советский Союз. И хотя первые боевые события развернулись далеко от Кавказа, на западе страны, очень скоро война постучалась и в двери домов жителей аула Псаучье-Дахе - мужчин призывали на фронт. И дверь нашего дома тоже пришлось отворить не на радость. Мой дед Абдул-Кадыр Мерамов отпустил из-под крыла да сразу на передовую трех своих сыновей: Тхазартали, Муссу (моего отца) и Османа. Дочь, невестка (моя мама) и четверо детей остались под опекой стариков. Начались для них долгие дни, полные тревожных ожиданий писем с фронта и сообщений по радио. 4 года войны ни для кого не были легкими: ни для тех, кто воевал, ни для тех, кто остался дома.

Подвиг тружеников не менее велик и почетен, нежели подвиг фронтовиков. Старики, женщины и дети трудились ради своих мужчин на заводах, фабриках и полях до седьмого пота, не разгибая спины от рассвета до заката. Как и многие аульчанки, моя мама Фатима с головой ушла в дело и не удивительно, что слыла одной из самых выносливых, трудолюбивых работниц местного колхоза.

Кто не назовет героями тыловиков?! Женщины уходили на полевые работы рано утром и возвращались только после захода солнца. Трудились изо дня в день, с ранней весны до глубокой осени. Уставшие до изнеможения, на закате, с трудом разгибая спины, наши сестры, мамы, тети, бабушки садились на арбы и в молчании возвращались домой в аул. Работа для фронта, для Победы настолько изматывала женщин, что у них не хватало сил просто поговорить по душам. Трудясь в колхозе для общего дела, моя неутомимая мама умудрялась успеть заготовить сено для наших двух кормилиц-коров. А добрая, хлебосольная нана Надыга возилась с нами - детьми, кормила, оберегала, учила уму-разуму. Мы же помогали ей по хозяйству, как могли. А на долю нашего замечательного дедушки Абдул-Кадыра выпала незавидная участь, он окончил свой век в тревожном ожидании, в разгар войны, не успев дождаться сыновей с фронта.

Но время шло, приближая заветный миг торжества справедливости над коварством и жестокостью. И вот он наступил, этот долгожданный, радостный и выстраданный день Победы! Как и вся страна, наш аул ликовал, услышав долгожданную весть. Потянулись домой наши победители.

День возвращения моего отца - Муссы я помню очень хорошо, мне ведь было уже восемь лет. Пятничный день выдался ясным, солнечным. Отца, как и положено, с почетом привезли от военкомата в Черкесске до нашего дома на тачанке. В годы войны это было единственное транспортное средство во всём ауле. Наш двор сразу заполнился аульчанами, в основном прибегали с поздравлениями женщины. Все подходили к отцу и обнимали как родного, и мы, дети, тоже облепили его со всех сторон. Радости не было предела, многие не могли сдержать слез.

Спустя некоторое время та же самая тачанка подвезла к нашему дому и дядю Тхазартали, встретившего Победу в самом Берлине. И это вновь случилось в пятницу! Радости нашей наны Надыга не было предела. Она то и дело повторяла: "Хвала Аллаху!" С победным настроением и наградами братья Тхазартали и Мусса вернулись домой! Но вот дядю Османа мы не дождались... Он пропал без вести... Это была жертва нашей семьи, принесенная за свободу и благоденствие страны. Мы горевали, но ведь были отцы и матери, у которых кровожадная война отобрала всех детей, и мы не роптали.

Не удивительно, что с тех пор и по сей день пятница считается счастливым днем нашей семьи. Тем более, что фамилия моих предков - "Мейрам" переводится как "пятница". Совпадение? Или, может, судьба?

В канун Дня Победы я вновь пересматриваю пожелтевшие семейные документы военных лет. Их много. "Указом Президента Верховного Совета СССР от 22 декабря 1942 г. за участие в героической обороне Сталинграда рядовой Мерамов Мусса Абдул-Кадырович награждён медалью "За Оборону Сталинграда", "Верховный Главнокомандующий Сталин приказом войскам Донского фронта от 2 февраля 1943 г. поздравил рядового тов. Мерамова Муссу Абдул-Кадыровича с успешным завершением ликвидации немецких войск, окруженных под Сталинградом, и объявил благодарность за отличные боевые действия", "...товарищ Сталин приказом войскам 2-го Украинского фронта от 3 февраля 1944г. объявил рядовому тов. Мерамову Муссе Абдул-Кадыровичу благодарность за отличные боевые действия по осуществлению прорыва обороны немцев и участие в боях за Звенигород, Шпола, Смела, Богуслав, Канев", "...благодарность за отличные боевые действия в боях под Корсунью при уничтожении окружённых войск немцев", "...благодарность за отличные боевые действия в осуществлении прорыва обороны немцев и разгрома Уманьско-Христиновской группировки противника", "...благодарность за отличные боевые действия в боях при форсировании Днестра, овладении Бельцы и выходе на государственную границу", "...благодарность за отличные боевые действия в боях при прорыве обороны противника и за освобождение городов Яссы и Кишинёва", "награждён медалью "За отвагу" от 22 июля 1945 г.", "награждён медалью "За победу над Германией в Великой Отечественной войне 1941-1945 г.", "награжден орденом Отечественной войны 2 степени за храбрость, стойкость и мужество, проявленные в борьбе с немецко-фашистскими захватчиками и в ознаменование 40-летия победы в ВОВ".

Мой отец Мусса, находясь на фронте, дважды попадал в военный госпиталь, выжил. И хоть ранения давали о себе знать, после войны он вернулся к любимому делу, которым занимался с 1933 года - животноводству. Он вновь стал зоотехником и всегда пользовался большим уважением у своих коллег как грамотный специалист и доброжелательный, порядочный человек. И спустя столько лет после его кончины мне приятно осознавать, что заслуги моего отца до сих пор не забыты его земляками.

Вечная память всем погибшим на фронте и ветеранам, покинувшим этот мир!

Т. МЕРАМОВА,
жительница а.Эрсакон.

НА СНИМКЕ: Мусса МЕРАМОВ (слева).

СЕСТРИЧКА

ЖИВЕТ в ауле Бавуко Хабезского района участница Великой Отечественной войны Александра Семеновна Митропольская. Родом Александра Семеновна с Украины. Ей было всего двадцать лет, когда она ушла на фронт. Юная, хрупкая Саша работала медицинской сестрой в передвижном военно-полевом госпитале, который следовал за воинскими частями до самой Победы.

О том, что пришлось пережить в сороковые роковые, Александре Семеновне до сих пор вспоминать больно.

...Койки в ряд,
и кто-то сильно стонет,
Кто-то бредит,
вспоминает мать,
Ты, сестричка,
нежные ладони
Положи на лоб,
чтоб боль унять.
Кровь, бинты
и снова перевязка,
Боль в глазах,
боишься в них смотреть,
Как сменить
всем бережно повязки
И самой навзрыд
не зареветь...

Эти стихи я написала именно об Александре Митропольской. И перед такими людьми, как она, мы в неоплатном долгу. За мирное небо над нашими головами, за страну, которую они защитили от врага и подняли из руин...

Александра Семеновна была участницей Сталинградской битвы. Она награждена орденом Отечественной войны 2 степени, медалью Жукова, медалью "70 лет Вооруженных Сил СССР", многими медалями к годовщинам Победы в Великой Отечественной войне, имеет нагрудный знак "Фронтовик 1941-1945 гг.".

После войны, будучи инвалидом, она многие годы добросовестно проработала в совхозе "Черкесский". А трудовую деятельность закончила санитаркой в санатории "Коммунист" г. Ессентуки.

Сегодня Александра Семеновна состоит на учете в районном центре социального обслуживания населения. Наши работники постоянно навещают эту замечательную женщину, помогают ей во всем. Ведь это наш долг - окружить теплом и заботой ветеранов.

Мы от всей души поздравляем Александру Семеновну с великим праздником Победы и желаем ей крепкого здоровья, мирного неба и еще долгих лет жизни!

О. ДАУРОВА,
социальный работник.

НА СНИМКЕ: участница Великой Отечественной войны Александра Семеновна МИТРОПОЛЬСКАЯ и социальный работник Зухра КАЛМЫКОВА.

В ЖИВЫХ ОСТАЛОСЬ ТОЛЬКО ДВОЕ...

ЧЕЛОВЕЧЕСКАЯ жизнь и длинна, и коротка. Коротка, потому что мы не успеваем сделать все, что задумано. Длинна, потому что мы продолжаемся в памяти своих родных, близких... И чем светлее и чище память о нас, тем больше времени мы остаемся на этой земле. К таким людям, оставившим о себе светлую память, относится и достойный сын аула Али-Бердуковского Аскербий Тхагапсов.

Аскербий Алиевич был одним из 325 выходцев аула, ушедших на фронт в те тяжелые для страны годы. 149 из них полегли на поле боя, оставив свои имена в посмертных списках героев и защитников Родины. Остальным посчастливилось вернуться, но, к сожалению, время не знает жалости. На сегодняшний день в ауле не осталось в живых ни одного ветерана из тех, что вернулись домой израненными, но выполнившими свой сыновний долг перед Родиной. Аскербий Алиевич был среди тех, кому посчастливилось вернуться домой.

Аскербий Алиевич был простым, скромным человеком, в котором трудно было распознать всю его внутреннюю силу, смелость и отвагу. Но ведь черкесские предания донесли до нас именно такие качества настоящего мужчины - скромного в еде и в жизни и безоглядно смелого на поле битвы. Именно таким и был Аскербий Алиевич. Вернувшись с войны, обвешанный орденами и медалями, он снял их и больше не надевал, чтобы не вызывать у односельчан разговоров о том, что хвастается своими подвигами. Но настало время рассказать о его боевых и мирных делах, ведь мы не вправе предавать забвению подвиги наших героев.

Он родился в ауле Хахандуковском (ныне - Али-Бердуковском) в 1924 году. Родился в большой и знающей достаток семье Тхагапсовых (Шебзуховых). Его дед, отец и дяди знали цену труду и потому жили зажиточно. Именно это и послужило единственной причиной гонений семьи со стороны молодой советской власти. Не просто гонений за исключением Аскербия Алиевича и нескольких человек, весь их род был фактически уничтожен в 30-х годах прошлого века. Пацаном Аскербию пришлось познать сиротскую долю. Скрываясь от преследований он прятался в Икон-Халке, Кубине, потом в Хумаре, пока родня матери - семья Болжатовых не приютила его. С новой семьей он делил и хлеб, и кров. Вместе от зари до зари трудились на колхозных полях.

А в семнадцать лет Аскербия призвали на фронт. Он воевал смело и безоглядно, не сгибаясь перед фашистскими пулями. За что награжден орденами Красной Звезды и Отечественной войны 1 степени, а также медалью "За отвагу". Его четырежды ранило, но Аскербий снова и снова возвращался на передовую. А. Тхагапсов воевал на Курской Дуге, в Прибалтике, Белоруссии и Польше.

"Я не сделал больше других, - говорил при жизни Аскербий Алиевич, отказываясь рассказывать журналистам о своих подвигах. - Это долг каждого мужчины - защищать свою Родину". Однако окольными путями, в основном из его наградных листов, по крупицам удалось выяснить следующее. Впервые он зарекомендовал себя как опытный и смелый артиллерист, когда в составе 401-го полка 88-й дивизии третьего Белорусского фронта воевал в Литве. Это был конец лета, и немцы упорно дрались за каждый клочок земли. Части советских войск пошли в атаку и преодолели пшеничное поле, когда из сложенных снопов и соломы вылезли притаившиеся вражеские танки в сопровождении автоматчиков и пошли прямым ходом на батарею. Командир батареи старший лейтенант Разумов отдал приказ остановить врагов. Но один танк подобрался слишком близко и уже прорывался к батарее, чтобы разметать орудия. Но тут раздался взрыв, и танк закрутился на месте. Никто так и не понял, когда рядовой Тхагапсов успел подобраться к стальному врагу и подорвать его гранатой. Опасность была ликвидирована, и остальные танки батарея "расщелкала", как орехи. Оставшихся без прикрытия немецких автоматчиков добила наша пехота. За этот бой Тхагапсову вручили медаль "За отвагу".

Затем были и другие подвиги. Например, когда отважные артиллеристы, в числе которых был и наш земляк, остановили вражескую часть, прорывавшуюся к штабу дивизии. А потом была осада Кенигсберга. Немало разведчиков полегло в том бою. Но группа старшего сержанта Тхагапсова смогла пробиться в город, закрепиться и продержаться до прихода подкрепления. В живых тогда остались только двое израненных бойцов, одним из которых был Тхагапсов. За этот бой он был удостоен ордена Красной Звезды.

К сожалению, война для Аскербия Алиевича 9 мая не закончилась. Его часть отправили на освобождение Китая от японских войск. И только преодолев еще пару тяжелых военных лет, он вернулся в родной аул, где не осталось ни родных, которые могли бы его встретить, ни родного очага, у которого он мог бы согреться.

Аскербий Алиевич доказал, что подвиг бывает не только на войне, но и в мирное время. В тяжелые послевоенные годы ему было присвоено звание "Заслуженный рабочий совхоза "Хабезский". И всю свою жизнь Аскербий Алиевич оставался верным своему принципу - жить по совести.

З. БЕМУРЗОВ.

ОН ВСЕ ПРОШЕЛ, ОН ПОМНИТ ВСЕ...

Сеит-Батдал Лайпанов родился в 1917 году в ауле Новый Карачай в крестьянской семье. Родители его занимались пчеловодством, скотоводством, честно трудились... В семье Лайпановых было восемь детей. В годы коллективизации, когда отец семейства вступил в колхоз, Сеит-Батдалу, третьему по счету ребенку, приходилось совмещать учебу с тяжелым крестьянским трудом.

Однако он всегда хотел быть полезным людям и после семилетки поступил в Микоян-Шахарский медицинский техникум. И сегодня Сеит-Батдал с благодарностью и теплотой вспоминает своих преподавателей-врачей Петра Баскаева и Салиха Узденова, которые делились своими знаниями с молодежью.

Сеит-Батдал проходил практику в Невинномысской городской больнице, его будущая профессия нравилась ему все больше и больше. Разве могли эти юные беззаботные студенты подумать в то время, что эти знания и практика пригодятся на войне...

- Я был мобилизован в ряды Красной Армии, где стал курсантом 32-й бронетанковой дивизии и получил специальность башенного стрелка, - вспоминает Лайпанов. - По рекомендации командира части я планировал связать свое будущее с военным делом, однако 22 июня 1941 года на одном из московских вокзалов всех пассажиров, в том числе и меня, настигла весть о войне. Сразу решил для себя, что вернусь туда, где служил - в Белоруссию, город Барановичи. Помню, что тут же купил билет, а потом, уже в вагоне, меня посещали тяжелые мысли о родном крае, о своих родных и близких... Что с ними будет, какая судьба их ждет? Как в страшном сне начался обстрел поезда с воздуха, было много раненых, их стоны, боль, ужас... А потом выжившие пешком добрались до города Столбцы. Очень долго шли... Именно оттуда командир отправил меня в воинскую часть 77-го артиллерийского полка.

После он попал на Западный фронт, от которого дорогами войны дошел до самого Берлина. Надежный, храбрый и меткий артиллерист Лайпанов летом 1943 года был принят в ряды партии, его, служившего на фронте, не депортировали, как мирных карачаевцев осенью этого же года.

Война не пощадила никого. Одно лишь горе принесла она и в дом Лайпановых, впрочем, как и в каждую советскую семью... В 1941 году под Смоленском погиб брат Сеитби, в 1944 году в боях на озере Балатон в Венгрии пал смертью храбрых другой брат - Хасанбий. Когда же Сеит-Батдал вернулся в родные края, дома не нашел никого - все были в Средней Азии. Лишь в 1946-м он, наконец, воссоединился с семьей.

Со своей супругой Алимат Зекерьяевной наш герой живет более шестидесяти лет и внуков-правнуков у них 60! Все годы после возвращения в Новый Карачай Сеит-Батдал трудился в совхозе плотником.

В День Победы у старого солдата то и дело слезы выступают на глазах. Как уж тут сердцу не сжиматься от тоски и грусти, вспоминая своих однополчан, ветеранов-односельчан?.. Это Батдал Дудов, Мухаджир Курманов, Рауф Гибадулин, Унух Лайпанов и другие... В свои 96 лет они покинули его, не с кем теперь поделиться мыслями, болью, не с кем помолчать... Мысли-скакуны все не дают покоя, ворошат былые годы, от воспоминаний этих никуда не деться.

9 мая Сеит-Батдал надевает свой нарядный костюм с боевыми наградами, на груди красуются два ордена Отечественной войны, медали "За отвагу", "За взятие Кенигсберга", "За взятие Берлина" и много, много юбилейных наград. А что нам остается сказать тем, кто живет рядом с такими солдатами, сделавшими все возможное и невозможное ради счастья на Земле? Тысячу раз спасибо вам за ваши дела и поступки, низкий вам поклон!

Х. КОХОВА,
член Союза журналистов РФ.

«Поддерживать традиции мира и согласия»

ЕПИСКОП Пятигорский и Черкесский Феофилакт совершил вечернее богослужение накануне праздника Иверской иконы Божией Матери в Никольском соборе Черкесска.

Архиерея и всех православных верующих с праздником Христова Воскресения поздравил Глава Карачаево-Черкесии Рашид Темрезов. Он отметил, что с праздником Пасхи в России связано много добрых традиций, которые объединяют людей вокруг духовных ценностей, способствуют сохранению межнационального и межконфессионального согласия в обществе. «Мы высоко ценим те усилия, которые сегодня Русская Православная Церковь совместно с мусульманскими духовными лидерами прилагает для развития конструктивного межконфессионального диалога, для гармонизации и сохранения мира и согласия в Карачаево-Черкесии, на Северном Кавказе и в России в целом. Желаю всем жителям Карачаево-Черкесии мира, доброго здоровья и благополучия. Пусть пасхальные дни принесут в ваши дома радость, взаимопонимание и счастье», - обратился к епископу Феофилакту и верующим Глава Карачаево-Черкесской Республики.

Архиерей поблагодарил руководство региона за поддержку верующих республики, за большую созидательную работу в населенных пунктах Карачаево-Черкесии. «Мы общими усилиями, - сказал он, - будем делать все для того, чтобы развивать нашу республику и поддерживать те традиции мира и согласия, которые есть и всегда будут», - отметил владыка.

Ольга МИХАЙЛОВА.
Фото автора.

Моему прадедушке и дедушке посвящаю...

Ждал мальчик
с фронта своего отца...
Вернётся папка
и обнимет крепко...
Не помнил он
отцовского лица,
Но знал, что папка
бьёт фашистов метко,

Что он герой,
что любит он свой дом,
Что очень ждет отец
с родными встречи...

Вернётся папка,
и они вдвоём
Вести беседу
будут каждый вечер!

Ну, как дела?
Что нового, сынок?
Вопрос к вопросу.
Сколько в них заботы...
Он помнил,
как отец под потолок
Подбрасывал его,
придя с работы...

Ах, эти руки...
И любовь в глазах -
Вот это не забыть
и не измерить...
И мамино лицо в слезах,
в слезах...
И похоронка -
как в неё поверить!

Ждал мальчик
с фронта своего отца.
Ждал долго, верно -
вот такая ноша.
Но не дождался своего отца
Мой самый лучший
дедушка - Алёша...

Жанна ИВАНОВА,
ученица 8 "Б" класса МКОУ "Лицей № 15 г. Черкесска".

СОЧИНЕНИЕ КО ДНЮ ПОБЕДЫ

Я очень люблю историю. Много читаю книг по истории России. Не знаю, что вызвало у меня такой интерес к прошлому моей Родины, но каждый раз, открывая историческую книгу, я будто воочию вижу захватывающие картины жизни наших предков, восхищаюсь их смелостью, мужеством, ловкостью и мудростью.

Несколько лет назад мы всей семьей ездили в аул Архыз на открытие памятника воинам-односельчанам, погибшим на фронтах Великой Отечественной войны. На гранитных плитах большой список погибших. Среди них значатся и мой прадед Хамит Хубиев, который был призван на фронт 30 августа 1941 года, и его брат Ильяс. Мероприятие было очень торжественным, трогательным, запоминающимся. Рядом со школой, во дворе которой был установлен памятник, накрыли столы. Весь аул сидел за этими столами, и по старой народной традиции односельчане одной общей семьей поминали погибших.

Хамит ХУБИЕВ.

Тогда, на этом торжественном и грустном празднике, и представить не могла, что в скором времени в буквальном смысле прикоснусь к подвигу, совершенному в годы войны моим прадедом.

И вот настал 2012 год. В школе объявили конкурс сочинений ко Дню Победы, где предложили рассказать о родственниках, воевавших в годы Великой Отечественной войны. В нашей семье на фронте были оба моих прадеда. Один из них погиб через год после призыва, другой вернулся с наградами и прожил до 1991 года.

На уроках литературы мы изучали творчество А. Твардовского. Особенно запомнилось стихотворение "Я убит подо Ржевом...". В нем необычный сюжет: погибший воин обращается к однополчанам, выжившим в страшных боях:

Завещаю в той жизни
Вам счастливыми быть
И родимой Отчизне
С честью дальше служить.
Горевать - горделиво,
Не клонясь головой,
Ликовать - не хвастливо
В час победы самой.
И беречь ее свято,
Братья, счастье свое -
В память воина-брата,
Что погиб за нее.

Мой прадедушка тоже погиб подо Ржевом: об этом мы узнали из похоронки, которую семья получила спустя много лет. Я решила написать об этом, связав эти два события: литературное и реальное.

Всей семьей мы стали собирать материалы: личные документы, военные мемуары, рассказы о той исторической битве. Меня поразили цифры: в боях подо Ржевом за несколько месяцев погибли около миллиона воинов. Молодых, сильных, красивых. Они погибли, чтобы жили мы. И среди героев, совершивших этот подвиг, был и мой прадед - Хамит Шогаибович Хубиев. Ему было тогда всего тридцать лет. А дома, в далеком Архызе, осталась семья: жена и трое сыновей.

И сейчас на окраине города Ржева вместе со своими однополчанами лежит боец 238-го стрелкового полка 186-й стрелковой дивизии Хамит Хубиев.

"Может о нем написал Александр Твардовский?" - подумала я. Да, о нем! И о тысячах таких, как он.

Через год после гибели Хамита Хубиева погиб под Харьковом его брат Ильяс, и в том же страшном 1943-м семью бойца, как и семьи других односельчан, выслали в Среднюю Азию. Жена Хамита с тремя детьми (старшему - пять лет, среднему - три, младшему - год) не выдержала тяжелых условий и умерла, оставив малолетних детей. Опорой для них стал старший брат. В одиннадцать лет он пошел работать в колхоз помощником тракториста.

Хорошего образования он получить не смог: помогал младшим братьям получить среднее и высшее образование. Все три брата отслужили в армии, в свою очередь отдав долг Родине. Средний получил два высших образования, вот уже 40 лет работает заместителем редактора газеты "Къарачай", младший уже 30 лет - директор средней школы поселка Архыз.

Старший брат, которого уже несколько лет нет в живых, всегда гордился братьями, хотя вслух из природной скромности никогда не говорил об этом. Всю жизнь он работал с механизмами на заводе, дома. И была у него мечта - создать Вечный Двигатель, и он даже собрал агрегат, но сбыться мечте не удалось. Зато он воспитал четырех сыновей, есть и внуки. У среднего брата, моего дедушки, два сына и две внучки, а у младшего - дочка и внучка. Живем мы все дружно, поддерживаем друг друга в трудные минуты, радуемся успехам.

По условиям конкурса обязательно нужно было предоставить портрет героя сочинения. Мы пересмотрели все домашние альбомы - тщетно. Моему дедушке было всего два года, когда погиб его отец, поэтому не удивительно, что он не видел даже фотографии отца.

В архивах военкоматов, куда мы обратились, тоже ничего не было. Мы уже и не надеялись на успех, а дедушка был уверен, что фотографии отца не существует. Но в результате упорных поисков портрет прадедушки был найден в доме его сестры, которой уже нет в живых.

Какое потрясение ждало семью! Мой дедушка впервые увидел своего отца. С портрета на нас смотрит молодой, симпатичный мужчина. Ему лет 25. Значит, снимок был сделан перед войной, - прадедушка родился в 1912 году.

Наступил День Победы. Мы собрались в школе, чтобы участвовать в митинге и возложении цветов к братской могиле в парке Победы. Нам выдали белые футболки, на которых были напечатаны портреты героев и памятные слова. Возложив цветы, я вернулась домой. Впервые в своей жизни я заметила слезы на глазах моего дедушки, когда он увидел портрет отца на футболке. Было много эмоций, впечатлений, слез...

Вот так история, которую я люблю как науку, вошла в наш дом вместе с великим праздником и тронула наши сердца. Впечатления от событий прошлого года и сейчас свежи, портрет прадеда висит на главной стене нашего дома. Это его настоящее место, которое он "ждал" много лет. А футболка с портретом прадедушки стала реликвией в нашей семье.

Лейла ХУБИЕВА,
ученица 9 "В" класса
МКОУ "Гимназия № 9".

ЛЬГОТЫ – ВЕТЕРАНАМ

ПРЕДСЕДАТЕЛЬ республиканского совета ветеранов Николай Такушинов подписал соглашение с фирмой такси Логан о предоставлении скидки ветеранам Великой Отечественной войны за пользование услугами такси по г. Черкесску в размере 50% от основного тарифа и 30% скидки за пределами г. Черкесска. Телефоны, по которым можно заказать такси: 8-(878-2)-22-88-77, 8-(878-2)-22-88-88, 8-928-028-88-81, 8-989-785-88-88, 8-963-170-55-55.

Компания Билайн проводит акцию, приуроченную к 9 Мая, "Звонок однополчанину". В период акции все ветераны, пришедшие в офис Билайн, при предоставлении удостоверения ВОВ, получают возможность сделать бесплатный звонок однополчанину в любую точку мира.

С 8 мая в офисе Билайн ветераны ВОВ при предоставлении ветеранского удостоверения и паспорта, могут подключить опцию "Ветеран". Данная опция обеспечивает ежемесячное начисление бесплатных 300 минут, которые можно использовать на разговоры по всей территории КЧР.

Пресс-служба Главы и Правительства КЧР.

Праздник в «Росинке»

ВЕСЕЛО и с размахом праздник весны и труда отметили в РГКУ для детей-инвалидов "РСРЦ для детей с ограниченными возможностями "Росинка". Помимо воспитанников центра на мероприятие были приглашены их родители, а также друзья из социально-реабилитационного центра "Надежда" для несовершеннолетних. Первый заместитель министра труда и социального развития КЧР Мадина Шаева от лица работников ведомства пожелала всем пришедшим мирного неба над головой. Организаторы праздника вспомнили, что "его история уходит корнями в далекое прошлое", и украсили двор яркими воздушными шарами, флажками, сами вооружились бумажными голубями и транспарантами с такими привычными для старшего поколения надписями "МИР, ТРУД, МАЙ" и "МИРУ-МИР!" Не обошлось без пилоток и красных галстуков. Ну и, конечно, какой праздник без концерта. Воспитанники центров "Надежда" и "Росинка" смогли продемонстрировать свои хореографические, певческие таланты и способности к выразительному чтению стихов.

"Наша задача - научить детей чувствовать себя комфортно в обществе, быть на равных с окружающими. А потому мы не пропускаем никаких значимых дат, юбилеев, праздников. Стараемся развлечь детей и по возможности задействовать в мероприятиях", - говорил директор учреждения Владимир Добагов.

Когда желающих спеть, станцевать и получить свою долю аплодисментов не осталось, и импровизированная сцена опустела, детей пригласили на игровую площадку. Здесь все желающие смогли принять участие в конкурсах и эстафетах. А невдалеке в казане зашкварчало масло - повара взялись за организацию неотъемлемой части любого праздника - пышного застолья.

Соб. инф.

Новоселье не за горами

Считанные дни остаются до ввода в эксплуатацию нового медицинского модуля «Служба крови» в Черкесске

На повестке дня

НА ДНЯХ возводящееся медучреждение посетила министр здравоохранения Карачаево-Черкесии Ирина Гербекова, чтобы лично проинспектировать ход строительных работ. Как оказалось, работы выполнены на 70%, «Служба крови» распахнет свои двери уже в июле. «Мы ждем открытия модуля с нетерпением, ведь имеющаяся сегодня станция переливания крови нуждается в срочном переводе», - отметила Ирина Джашауовна.

На данный момент в здании, расположенном на территории Карачаево-Черкесской республиканской клинической больницы, на 90% выполнены отделочные работы, установлено лифтовое оборудование, проведены все коммуникации. Общая площадь будущей «Службы крови» составляет 2200 квадратных метров. После окончания строительства будут проведены работы по благоустройству территории около здания. Все необходимое современное оборудование уже есть, так что медицинские услуги в «Службе крови» будут оказываться в полном объеме и на высоком уровне.

Как сообщает пресс-служба Главы и Правительства КЧР, создание «Службы крови» в республике реализуется в рамках государственного контракта, заключенного между Федеральным медико-биологическим агентством (ФМБА) и генподрядчиком ООО «РЕВЕЛ-Строй Групп». Ранее строительство модуля в Карачаево-Черкесии, начатое в конце 2011 года, подрядчиком было приостановлено. После вмешательства Главы Карачаево-Черкесии Рашида Темрезова, который обратился в министерство здравоохранения РФ и правоохранительные органы, строительство медицинского модуля «Служба крови» было возобновлено. Арбитражный суд КЧР вынес решение по иску министерства здравоохранения республики, обязующее подрядчика продолжить работу.

Соб. инф.

РОССИЙСКАЯ ФЕДЕРАЦИЯ
ПРАВИТЕЛЬСТВО КАРАЧАЕВО-ЧЕРКЕССКОЙ РЕСПУБЛИКИ
ПОСТАНОВЛЕНИЕ
25.04.2013 г. Черкесск № 147

О внесении изменений в постановление Правительства Карачаево-Черкесской Республики от 15.02.2013 № 41 «Об утверждении Порядка предоставления из республиканского бюджета Карачаево-Черкесской Республики субсидий на возмещение части затрат на уплату процентов по кредитам, полученным в российских кредитных организациях, и займам, полученным в сельскохозяйственных кредитных потребительских кооперативах»

В целях реализации мероприятий республиканской целевой программы «Развитие сельского хозяйства Карачаево-Черкесской Республики до 2020 года», утвержденной постановлением Правительства Карачаево-Черкесской Республики от 30.09.2012 № 405 Правительство Карачаево-Черкесской Республики

П О С Т А Н О В Л Я Е Т:

Внести в приложение к постановлению Правительства Карачаево-Черкесской Республики от 15.02.2013 № 41 «Об утверждении Порядка предоставления из республиканского бюджета Карачаево-Черкесской Республики субсидий на возмещение части затрат на уплату процентов по кредитам, полученным в российских кредитных организациях, и займам, полученным в сельскохозяйственных кредитных потребительских кооперативах» следующие изменения:

1. В подпункте «в» пункта 5 слова «в размере 5 процентов» заменить словами «в размере 20 процентов».

2. Подпункт «е» пункта 8 дополнить словами «по мере уплаты процентов и погашения основного долга».

3. Пункт 10 дополнить абзацем следующего содержания:

«Основаниями для отказа в принятии документов к субсидированию являются:

предоставление документов, указанных в пункте 8 настоящего Порядка, не в полном объеме и (или) выявление в них несоответствий требованиям настоящего Порядка;

наличие просроченной (неурегулированной) задолженности по налогам и сборам.».

4. Пункт 19 изложить в следующей редакции:

«19. Ответственность за достоверность сведений, содержащихся в документах, представленных получателями субсидий, несут получатели субсидий. В случаях представления в документах на получение субсидии недостоверных сведений, лишающих получателей субсидии права на получение субсидии, перечисленные субсидии подлежат возврату в республиканский бюджет в установленном порядке.».

Председатель Правительства
Карачаево-Черкесской Республики
М. Я. КАРДАНОВ.

СПРАВКИ РЕКЛАМА

Конкурсный управляющий ОАО «ЧХПО имени З.С. Цахилова» на основании решения собрания кредиторов от 01.07.2011 г. проводит продажу движимого имущества, балансовая стоимость которого на дату введения в отношении предприятия процедуры банкротства составляет менее 100 тысяч рублей, заявки принимаются по адресу: КЧР, г. Черкесск, ул. Свободы, 62. Окончательное решение о заключении договора и об условиях оплаты принимает конкурсный управляющий.

Окончание. Начало в № 63, 64, 65-66.

Инв.№ 360000000006 Книжный шкаф 500,00 руб.; Инв.№ 360000000380 Пломбир ручной 2 10,00 руб.; Инв.№ 360000000382 Кондиционер Samsung SH24ZW6/1 2000,00 руб.; Инв.№ 360000000383 Кондиционер Samsung SH24ZW6/1 2000,00 руб.; Инв.№ 360000000384 Шредер офисный HSM 104.2с-1.9-15 Чер/1 150,00 руб.; Инв.№ 360000000385 Сплит-система «General-12» 1095,00 руб.; Инв.№ 360000000386 Стол малогабарит. (СМ-10.24Р) 500,00 руб.; Инв.№ 360000000387 Кассовый аппарат ККМ ЭКР 2102к 100,00 руб.; Инв.№ 360760000003 Контейнер 0.8 м3 /3250.00/ 58,80 руб.; Инв.№ 370730000001 Модем внешний АКОРП 56ЕМС 2 EXT приставка к компьютеру 1,00 руб.; Инв.№ 380000000001 Фотокалориметр концентрационный КФК-2 100,00 руб.; Инв.№ 430116000007 Кофе - машина ТРЕФИ ЭКСПРЕСС ПЛЮС(4237.50) 300,00 руб.; Инв.№ 430116000208 Телевизор ERISSON 4833.33 500,00 руб.; Инв.№ 430116000209 Холодильник АТЛАНТ-367 / 9417.00/ 800,00 руб.; Инв.№ 430116000236 Стол офисный (4250.00) 500,00 руб.; Инв.№ 430116000237 Стеллаж 5-ти полочный (4917.00) 100,00 руб.; Инв.№ 430116000240 Стеллаж - комод (4583.00) 100,00 руб.; Инв.№ 430116000241 Стеллаж 5-ти полочный (5250.00) 100,00 руб.; Инв.№ 430116000271 Стол руководителя 500,00 руб.; Инв.№ 430116000274 Факс Panasonik KX FP 363 RU 300,00 руб.; Инв.№ 430116000275 Телефон Simens A-65 100,00 руб.; Инв.№ 430116000276 Телевизор ERISSON-14A 500,00 руб.; Инв.№ 430116000278 Пылесос BORK VC AHB-8718 500,00 руб.; Инв.№ 430116000289 Стол руководителя офис №1(орех) 500,00 руб.; Инв.№ 430116000291 Стол для заседаний 500,00 руб.; Инв.№ 430116000304 Брифинг-приставка(офис №1) МДФ (орех) 100,00 руб.; Инв.№ 430116000310 Стул Виси к.ч.(тк.серая) 50,00 руб.; Инв.№ 430116000311 Стул Виси к.ч.(тк.серая) 50,00 руб.; Инв.№ 430116000312 Стул Виси к.ч.(тк.серая) 50,00 руб.; Инв.№ 430116000319 Стул Виси к.ч.(тк.серая) 50,00 руб.; Инв.№ 430116000320 Стул Виси к.ч.(тк.серая) 50,00 руб.; Инв.№ 430116000321 Стул Виси к.ч.(тк.серая) 50,00 руб.; Инв.№ 430116000325 Стул Виси к.ч.(тк.серая) 50,00 руб.; Инв.№ 430116000326 Стул Виси к.ч.(тк.серая) 50,00 руб.; Инв.№ 430116000327 Стул Виси к.ч.(тк.серая) 50,00 руб.; Инв.№ 430116000328 Стул Виси к.ч.(тк.серая) 50,00 руб.; Инв.№ 430116000329 Стул Виси к.ч.(тк.серая) 50,00 руб.; Инв.№ 430116000330 Стул Виси к.ч.(тк.серая) 50,00 руб.; Инв.№ 430116000331 Стул Виси к.ч.(тк.серая) 50,00 руб.; Инв.№ 430116000332 Стул Виси к.ч.(тк.серая) 50,00 руб.; Инв.№ 430116000336 Телефон Panasonic KX-TS365RUW 100,00 руб.; Инв.№ 430116000338 Телефон Panasonic KX-TS365RUW 100,00 руб.; Инв.№ 430116000339 Телефон Panasonic KX-TS365RUW 100,00 руб.; Инв.№ 430116000340 Телефон Panasonic KX-TS365RUW белый ЖКД,автодозвон 100,00 руб.; Инв.№ 430116000347 Телефон Panasonic KX-TS365RUW белый ЖКД,автодозвон 100,00 руб.; Инв.№ 430116000348 Телевизор ERISSON-14A 500,00 руб.; Инв.№ 690770000001 Аппарат Амплипульс-8005 200,00 руб.; Инв.№ 000000000002 Барометр-анероид метеорол 10,00 руб.; Инв.№ 000000000012 Компьютер CEL 900A 10,00 руб.; Инв.№ 000000000013 Компьютер P-3 H-3 733/256 10,00 руб.; Инв.№ 000000000016 Монитор Samssung 50,00 руб.; Инв.№ 000000000020 Персональный компьютер с принтером 100,00 руб.; Инв.№ 000000000022 Персональный компьютер с принтером 10,00 руб.; Инв.№ 000000000032 Процессор-климат «ВсеСезон» 10,00 руб.; Инв.№ 000000000033 Психометр МВ- 42М в футляре 40,00 руб.; Инв.№ 000000000037 Системный блок P-3 533 EB/128 MB 10,00 руб.; Инв.№ 000000000039 Стол руководителя МДФ (орех) 500,00 руб.; Инв.№ 000000000045 ТЕРМОМЕТР ТГС-712-0-400 5,00 руб.; Инв.№ 000000000046 ТЕРМОМЕТР ТГС-712-0-400 5,00 руб.; Инв.№ 000000000052 ШРЕДЕР FELLOWES P-55C 3.9 [50мм (бумагоуничтожитель) 50,00 руб.; Инв.№ 000000000061 Уравномер УБПВ 10,00 руб.; Инв.№ 000000000062 Уравномер УБПВ 10,00 руб.; Инв.№ 000000000063 Уравномер УБПВ 10,00 руб.; Инв.№ 000000000064 Уравномер УБПВ 10,00 руб.; Инв.№ 000000000065 Уравномер УБПВ 10,00 руб.; Инв.№ 000000000066 Уравномер УБПВ 10,00 руб.; Инв.№ 000000000067 Уравномер УБПВ 10,00 руб.; Инв.№ 000000000068 Уравномер УБПВ 10,00 руб.; Инв.№ 000000000069 Уравномер УБПВ 10,00 руб.; Инв.№ 000000000070 Уравномер УБПВ 10,00 руб.; Инв.№ 000000000071 Уравномер УБПВ 10,00 руб.; Инв.№ 000000000072 Уравномер УБПВ 10,00 руб.; Инв.№ 000000000073 Уравномер УБПВ 10,00 руб.; Инв.№ 000000000074 Уравномер УБПВ 10,00 руб.; Инв.№ 000000000075 Уравномер УБПВ 10,00 руб.; Инв.№ 000000000076 Уравномер УБПВ 10,00 руб.; Инв.№ 000000000077 Уравномер УБПВ 10,00 руб.; Инв.№ 000000000078 Уравномер УБПВ 10,00 руб.; Инв.№ 000000000079 Уравномер УБПВ 10,00 руб.; Инв.№ 000000000080 Уравномер УБПВ 10,00 руб.; Инв.№ 000000000081 Уравномер УБПВ 10,00 руб.; Инв.№ 000000000082 Уравномер УБПВ 10,00 руб.; Инв.№ 000000000085 Преобразователь НСЭ-1 370,00 руб.; Инв.№ 000000000086 Преобразователь НСЭ-1 370,00 руб.; Инв.№ 000000000087 Преобразователь НСЭ-1 370,00 руб.; Инв.№ 000000000088 Преобразователь НСЭ-1 250,00 руб.; Инв.№ 000000000100 Прибор Диск -250 И 100,00 руб.; Инв.№ 000000000101 Кондиционер Генерал Климат GV- S12HP 500,00 руб.; Инв.№ 000000000102 Кондиционер Генерал Климат GV- S12HP 500,00 руб.; Инв.№ 000000000105 Контактор КТ-6033 250А 10,00 руб.; Инв.№ 25-0000 Системный блок С/2933/1865РЕ Мос/6 10,00 руб.; Инв.№ 25-0000 Компьютер С/2933/i865PE/2 б/пр ЖК VS(VE710s) Чер/5 200,00 руб.; Инв.№ 25-0000 Компьютер С/2933/i865PE/2 б/пр ЖК VS(VE710s) Чер/9 200,00 руб.; Инв.№ 25-0000 Компьютер (Процессор S478 Intel Celeron D 325 Box) 200,00 руб.; Инв.№ 25-0130 Файервол Zyxel ZyWALL 35 EE 500,00 руб.; Инв.№ 25-0129 Компьютер С/2933/i865PE/2 б/пр ЖК VS(VE710s) Чер/4 200,00 руб.; Инв.№ 25-0128 Шредер офисный HSM 104.2с-1.9-15 Чер/2 150,00 руб.; Инв.№ 25-0127 Шредер офисный HSM 104/2с-1.9-15 Москва 150,00 руб.; Инв.№ 25-0126 Системный блок (Процессор S478 Intel P4 2800/800 M 838,00 руб.; Инв.№ 25-0124 Сервер Арек TM 2* XEON/ 3000/iE7520/2 Чер3 3950,00 руб.; Инв.№ 25-0120 Копир Xerox C118/ F3/18cpm 32Mb в ком.дополнительны 3000,00 руб.; Инв.№ 25-0119 Компьютер с/пр ЖКV-7V-) С/2933/i865PE Москва/2 200,00 руб.; Инв.№ 25-0118 Компьютер с/пр ЖКV-7V-) С/2933/i865PE Москва/ 1 200,00 руб.; Инв.№ 25-0116 Компьютер С/2933/i865PE/2 б/пр ЖК VS(VE710s) Чер/ 200,00 руб.; Инв.№ 25-0115 Компьютер С/2933/ i865PE/2 б/пр ЖК VS(VE710s) Чер/ 200,00 руб.; Инв.№ 25-0113 Компьютер С/2933/i865PE/2 б/пр ЖК VS(VE710s) Чер/8 200,00 руб.; Инв.№ 25-0112 Компьютер С/2933/i865PE/2 б/пр ЖК VS(VE710s) Чер/7 200,00 руб.; Инв.№ 25-0111 Компьютер С/2933/i865PE/2 б/пр ЖК VS(VE710s) Чер/6 200,00 руб.; Инв.№ 25-0106 Компьютер С/ 2933/i865PE/2 б/пр ЖК VS(VE710s) Чер/ 200,00 руб.; Инв.№ 25-0104 Компьютер (Процессор S478 Intel Celeron D 320 DBox 200,00 руб.; Инв.№ 25-0101 Компьютер б/пр ЖКV-7V-) С/2933/i865PE Мос/5 200,00 руб.; Инв.№ 25-0100 Компьютер б/пр ЖКV-7V-) С/2933/i865PE Мос/4 200,00 руб.; Инв.№ 25-0099 Компьютер б/пр ЖКV-7V-) С/ 2933/i865PE Мос/3 200,00 руб.; Инв.№ 25-0098 Коммутатор Allied TeLesyn (AT-GS916GB) 16 port Чер 200,00 руб.; Инв.№ 25-0093 Компьютер б/пр ЖК (VE710s) С/2933/i865PE Мос/14 200,00 руб.; Инв.№ 25-0089 Интернет-сервер P4/3000/i915P/2*512- 400/2*120S M 15000,00 руб.

Кадастровый инженер Збарская Татьяна Петровна (г. Черкесск, ул. Революционная, 5, адрес электронной почты zbarskaya_tanya@mail.ru, тел. 8 (8782) 25-23-46), в отношении земельного участка с кадастровым номером: 09:08:0180102:1865, расположенного по адресу: Малокарачаевский район, с. Учкекен, ул. Чкалова, 63, выполняются кадастровые работы по уточнению местоположения границ земельного участка.

Заказчиком кадастровых работ является Байрамукова Любовь Хаджи-Муратовна (Малокарачаевский район, с. Учкекен, ул. Чкалова, дом 63).

Собрание заинтересованных лиц по поводу согласования местоположения границ земельных участков состоится по адресу: г. Черкесск, ул. Революционная, 5, 10.06.2013 г. в 10:00 часов.

С проектами межевых планов земельных участков можно ознакомиться по адресу: г. Черкесск, ул. Революционная, 5.

Возражения по проекту межевого плана и требования о проведении согласования местоположения границ земельных участков на местности принимаются с 10.05.2013 г. по 10.06.2013 г. по адресу: г. Черкесск, ул. Революционная, 5.

Смежные земельные участки с правообладателями, которых требуется согласовать местоположение границы: Малокарачаевский район, с. Учкекен ул. Чкалова, 65.

При проведении согласования местоположения границ при себе необходимо иметь документ, удостоверяющий личность, а также документы о правах на земельный участок.

Кадастровым инженером Гурмиковой Аминат Нурбиевной (КЧР, Хабезский район, а. Али-Бердуковский, ул. Комсомольская, 13, тел. 8-963-170-11-39), выполняются работы по подготовке проектов межевания з/у, выделяемые в счет земельных долей: в отношении з/у с к. н. 09:06:0000000:7947: 9403: 10625, расположенный по адресу: КЧР, Зеленчукский район, СПК «Кардоник» поле № 39, сенокос; в отношении з/у с к. н. 09:01:0000000:5726, расположенный по адресу: КЧР, Адыге-Хабльский район, СПК «Рассвет» поле № 24; в отношении з/у с к. н. 09:01:0000000:897, расположенный по адресу: КЧР, Адыге-Хабльскии район, АКХ «Вако-Жиле» поле № 14.

Заказчиком работ по подготовке проектов межевания является Соловьева Валентина Яковлевна (КЧР, Зеленчукский район, ст. Кардоникская, ул. Шевченко, 1, тел. 8-988-613-98-56).

С проектами межевания з/у можно ознакомиться по адресу: КЧР, Хабезский район, а. Али-Бердуковский, ул. Комсомольская, 13.

Обоснованные возражения относительно размера и местоположения границ з/у принимаются в течение 30 дней со дня опубликования объявления по выше указанному адресу.

СПРАВКИ **РЕКЛАМА** **ОБЪЯВЛЕНИЯ**

Дорогие ветераны!

От имени коллектива Управления Федерального казначейства по Карачаево-Черкесской Республике и от себя лично поздравляю вас с особым праздником в истории нашей страны -

С ДНЕМ ВЕЛИКОЙ ПОБЕДЫ!

Этот светлый праздник - дань памяти всем, кто в жестокой борьбе с фашизмом отстоял независимость и будущее своей Родины, символ глубокого уважения к ветеранам Великой Отечественной войны и труженикам тыла. Нынешние поколения могут по праву гордиться вашим несгибаемым мужеством и беспримерным героизмом.

Низкий вам поклон и бесконечная благодарность, дорогие ветераны, за свободу и мирное небо над головой! Пусть память о вашей победе будет вечным примером истинной любви к Родине, стойкости и силы духа, самопожертвования и веры в торжество добра.

С уважением, руководитель управления И. С. КАТЧИЕВ.

Уважаемые ветераны Великой Отечественной войны и труженики тыла!

Спасибо вам за ваш беспримерный подвиг, за ратный и трудовой вклад в Великую Победу, за наше мирное небо и свободный созидательный труд на этой прекрасной земле! Вы наша совесть и честь, наш идеал гражданина и патриота. Низкий вам поклон! Светлая память павшим на полях сражений Великой Отечественной войны.

Уважаемые сограждане!

Для нас нет более объединяющего и светлого праздника, чем День Победы - день торжества народного духа и единства.

Это главный праздник нашего народа. Праздник, воплотивший в себе героизм и мощь народа, его мужество и отвагу, горе потерь и радость послевоенных встреч.

День Великой Победы - это то, что объединяет нас, сплачивает и делает непобедимыми перед лицом любых испытаний.

Карачаево-Черкесское региональное общественное движение по сохранению самобытности черкесского народа "Хасэ" поздравляет уважаемых ветеранов войны и тружеников тыла, всех жителей Карачаево-Черкесии с 68-й годовщиной Великой Победы, желает крепкого здоровья, благополучия, мира и добра.

Председатель Совета КЧРООД "Хасэ" Х. Д. КУРГОВ.

Уважаемые жители Карачаево-Черкесии! Дорогие ветераны!

Примите искренние поздравления

с Днем Великой Победы!

Праздником героизма, радости, доблести и чести!

Желаем Вам крепкого Здоровья, благополучия, Мирной и счастливой Жизни на долгие годы!

Председатель Карачаево-Черкесского регионального отделения политической партии «Патриоты России» О. КОДЖАКОВ.

ПОЗДРАВЛЯЕМ

ТЕКЕЕВА

Расула Алимуратовича,

студента 4-го курса экономического факультета МГУ им. М. В. Ломоносова, золотого медалиста школы № 5 г. Карачаевска

с победой на Всероссийском конкурсе по финансовым вопросам (на английском языке) и успешным выступлением на Европейском финале в Лондоне в составе команды России!

Очень гордимся тобой и желаем успешного выступления в мировом финале в г. Нью-Йорке! Ты прекрасный пример достойного подрастающего поколения!

Друзья.

Уважаемые жители Карачаево-Черкесии! Дорогие ветераны!

Поздравляем вас

С ДНЕМ ПОБЕДЫ, ДНЕМ ПАМЯТИ О ВЕЛИКОМ ПОДВИГЕ ЗАЩИТНИКОВ НАШЕЙ РОДИНЫ!

Желаем Вам крепкого здоровья, счастья, благополучия, мира и добра!

С ПРАЗДНИКОМ

Коллективы ЗАО «Газпром газораспределение Черкесск» и филиала ООО «Газпром межрегионгаз Пятигорск» в Карачаево-Черкесии.

Сердечно поздравляем

ШИДАКОВА

Азана Магомедовича,

заслуженного мелиоратора Российской Федерации, директора федерального государственного бюджетного учреждения «Управление мелиорации земель и сельскохозяйственного водоснабжения по Карачаево-Черкесской Республике»,

с днем рождения!

Желаем Вам крепкого здоровья, счастья и уверенности в завтрашнем дне!

Пусть благополучие будет в Вашей семье.

Пусть дело, которому Вы себя посвятили, будет любимым.

Ваш профессионализм, Ваш талант руководителя снискали Вам заслуженное уважение.

Отличного Вам настроения и успехов - всегда и во всем!

Профсоюзный комитет, коллектив ФГБУ «Управление «Карачаевочеркесскмелиоводхоз».

ПОЗДРАВЛЯЕМ

ЧОМАЕВА

Мухамат-Амина Ибрагимовича

С ЮБИЛЕЕМ!

Ответственность, порядочность, удивительная работоспособность, человечность и доброта - вот те качества, которые помогают Вам в Вашей работе. Пусть Ваши профессионализм и жизненный опыт служат на благо нашей республики. Мира, добра, благополучия, крепкого здоровья Вам, Вашим родным и близким!

С уважением, коллектив ОАО "Водоканал".

ИЗВЕЩЕНИЕ О ПРОВЕДЕНИИ ЛЕСНОГО АУКЦИОНА

Управление лесами Карачаево-Черкесской Республики объявляет о проведении открытого лесного аукциона на право заключения договора купли-продажи лесных насаждений для государственных и муниципальных нужд

Лот №1 РГКУ «Урупское лесничество»

Наименование участкового	категория защитности	квартал	выдел	делянка	вид рубки	площадь, га	объем отвода, м³						
							деловая	дрова	итого ликвидная	нелик-видная	всего	начальная цена аукциона руб.	порода
Преградненское	защитные леса	80	13	1	ДВР	7,0	70	255	325	34	359	37061,00	бук, ольха
Урупское	защитные леса	10	6	1	ДВР	10,0	106	391	497	12	509	64266,00	бук
Урупское	защитные леса	40	9	1	ДВР	8,0	84	308	392	10	402	50700,00	бук
Урупское	защитные леса	6	1	1	ДВР	6,0	72	249	321	8	329	43246,00	бук
итого						31,0	332	1203	1535	64	1599	195273,00	

Лесной аукцион состоится 24 мая 2013 г в 10 ч. по адресу: г. Черкесск ул. Калантаевского, 41, Управление лесами Карачаево-Черкесской Республики. Заявки на участие в открытом лесном аукционе принимаются в Управлении лесами КЧР с 14 мая 2013 года по 23 мая 2013 года. При подаче заявок претендент представляет документ, подтверждающий внесение задатка, составляющего 10% начальной цены предмета аукциона, на счёт организатора лесного аукциона – Управления лесами КЧР. Заявки и приложенные к ней необходимые документы подаются заявителем в запечатанном конверте в аукционную комиссию.

Договор купли-продажи лесных насаждений должен быть заключен Управлением лесами Карачаево-Черкесской Республики в течении 10 дней после завершения лесного аукциона и оформления протокола. Организатор лесного аукциона вправе отказаться от его проведения не позднее 10 дней до даты окончания срока подачи заявок в аукционную комиссию. Контактные телефоны секретаря аукционной комиссии: 25-69-76; 25-63-18; 5-86-93(факс). Электронная почта: uprles@yandex.ru Официальный сайт: www.torgi.gov.ru на котором размещена информация о лесном аукционе.

Кадастровый инженер Найманов Ахмед Тахирович (КЧР, Ногайский район, а. Икон-Халк, ул. С. И. Кумукова, 13. Тел. 8-963-170-11-39 E-mail: Naymanov09mai.ru) выполняет кадастровые работы в связи с образование земельных участков путем выдела в счет доли (долей) в праве общей собственности : в отношении з/у с к.н. 09.01.0000000:2254 , расположенный по адресу: КЧР, Ногайский район, СПК им. Х.Кумукова, пашня- поле №5 площадью 31 000 кв.м, в отношении з/у с к.н. 09.01.0000000:2468, расположенный по адресу: КЧР, Ногайский район, СПК им., Х.Кумукова, пашня - поле №5 площадью 31 000 кв.м, в отношении з/у с к.н. 09.01.0000000:3002, расположенный по адресу: КЧР, Ногайский район, СПК им. Х.Кумукова, пашня- поле № 5 площадью 31 000 кв.м, в отношении з/у с к.н. 09.01.0000000:2296 , расположенный по адресу: КЧР, Ногайский район, СПК им. Х.Кумукова, пашня- поле №5, площадью 31 000 кв.м, в отношении з/у с к.н. 09.01.0000000:2286, расположенный по адресу: КЧР, Ногайский район, СПК им. Х.Кумукова, пашня - поле №5 площадью 31 000 кв.м, в отношении з/у с к.н. 09.01.0000000:3358, расположенный по адресу: КЧР, Ногайский район, СПК им. Х.Кумукова, пашня- поле №5 площадью 31 000 кв.м, в отношении з/у с к.н. 09.01.0000000:3476, расположенный по адресу: КЧР, Ногайский район, СПК им. Х.Кумукова, пашня - поле № 5 площадью 31 000 кв.м, в отношении з/у с к.н. 09.01.0000000:3056, расположенный по адресу: КЧР, Ногайский район, СПК им. Х.Кумукова, пашня- поле № 5 площадью 31 000 кв.м, в отношении з/у с к.н. 09.01.0000000:3341 , расположенный по адресу: КЧР, Ногайский район, СПК им. Х.Кумукова, пашня - поле № 5, площадью 31 000 кв.м, в отношении з/у с к.н. 09.01.0000000:3544 , расположенный по адресу: КЧР, Ногайский район, СПК им. Х.Кумукова, пашня-поле №5, площадью 31 000 кв.м, в отношении з/у с к.н. 09.01.0000000:2755 , расположенный по адресу: КЧР, Ногайский район, СПК им. Х.Кумукова, пашня - поле № 5 площадью 31 000 кв.м, в отношении з/у с к.н. 09.01.0000000:2757, расположенный по адресу: КЧР, Ногайский район, СПК им. Х.Кумукова, пашня-поле № 5, площадью 31 000 кв.м, в отношении з/у с к.н. 09.01.0000000:3406, расположенный по адресу: КЧР, Ногайский район, СПК им. Х.Кумукова, пашня - поле №5 площадью 31 000 кв.м, в отношении з/у с к.н. 09.01.0000000:2430, расположенный по адресу: КЧР, Ногайский район, СПК им. Х.Кумукова, пашня-поле №5 площадью 31 000 кв.м, в отношении з/у с к.н. 09.01.0000000:2419, расположенный по адресу: КЧР, Ногайский район, СПК им. Х.Кумукова, пашня - поле №5 площадью 31 000 кв.м, в отношении з/у с к.н. 09.01.0000000:2825 , расположенный по адресу: КЧР, Ногайский район, СПК им. Х.Кумукова, пашня- поле №5 площадью 31 000 кв.м, в отношении з/у с к.н. 09.01.0000000:2429 , расположенный по адресу: КЧР, Ногайский район, СПК им. Х.Кумукова, пашня - поле № 5 площадью 31 000 кв.м, в отношении з/у с к.н. 09.01.0000000: 2454, 2468, 3002, 2296, 2286, 3358, 3476, 3056, 3341, 3544, 2755, 2757, 3406, 2430, 2419, 2825, 2429, расположенных по адресу: КЧР, Ногайский район, СПК им. Х.Кумукова, сенокос - поле№ 8с площадью 85 000 кв.м, пастбище – поле №2п , площадью 85 000 кв.м, залежи - поле №6з площадью 51 000 кв. м. Цель кадастровых работ: образование земельного участка путем выдел в счет доли (долей) в праве общей собственности из земель сельскохозяйственного назначения СПК им. Х.Кумукова, для сельскохозяйственного производства. Заказчиком кадастровых работ является Джемакулов Мухадин Зулханиевич (КЧР, Адыге-Хабльский район, а.Адыге-Хабль, ул. Советская, д.3, кв.11 тел. 8-928-030-04-79). С проектом межевания земельного участка можно ознакомиться по адресу: КЧР, Ногайский район, а.Икон-Халк, ул. С.И.Кумукова, д.57. Возражения и предложения по доработке проекта межевания земельного участка принимаются в течение 30 дней со дня опубликования объявления по адресу: КЧР, Ногайский район, а. Икон-Халк, ул. С.И. Кумукова, д.57.

Кадастровым инженером Лень Ларисой Васильевной (КЧР, г. Черкесск, ул. Вокзальная, д. 48, larisa.len@gmail.com, тел. 8 (87822) 6-16-30), в отношении ЗУ расположенного по адресу: КЧР Усть-Джегутинский район, СПК (колхоз) Темир - Тюз, выполняются работы по подготовке проекта межевания ЗУ. С к. н. 09:07:0000000:4383, выделяемого в счет земельной доли: Хубиева Руслана Наурузовича, Хубиевой Миланы Наурузовны (в равных долях) - пашня, поле № 11, участок № 155, площадью 1,34 га, сенокос, поле № 38, участок № 61, площадью 1,88 га, пастбище, поле № 140, уч. № 184, площадью 2,58 га. С к. н. 09:07:0000000:4391, выделяемого в счет земельной доли: Хубиевой Зухры Азретовны - пашня, поле № 11, участок № 156, площадью 1,34 га, сенокос, поле № 75, участок № 270, площадью 1,88 га, пастбище, поле № 140, участок № 219, площадью 2,58 га. С к. н. 09:07:0000000:4497, выделяемого в счет земельной доли: Семеновой Венеры Азретовны - пашня, поле № 11, участок № 157, площадью 1,34 га, сенокос, поле № 38, участок № 62, площадью 1,88 га, пастбище, поле № 140, участок № 183, площадью 2,58 га.

Заказчиком кадастровых работ является Семенова Венера Азретовна (КЧР, Усть-Джегутинский район, г. Усть-Джегута, ул. Маяковского, д. 1, тел. 8-928-923-61-55).

Собрание заинтересованных лиц по поводу согласования местоположения границ ЗУ состоится по адресу: КЧР, г. Черкесск, ул. Вокзальная, д.48, 10.06.2013 г. в 10:00 часов.

С проектом межевания ЗУ можно ознакомиться по адресу: КЧР, г. Черкесск, ул. Вокзальная, д. 48.

Возражения относительно размеров и местоположения границ ЗУ, выделяемых в счет земельных долей, дополнения, предложения по доработке проектов межевания ЗУ и требования о проведении согласования местоположения границ ЗУ на местности принимаются с 09.05.2013 г. по 10.06.2013 г. по адресу: КЧР, г. Черкесск, ул. Вокзальная, д. 48.

При проведении согласования местоположения границ при себе иметь документы, удостоверяющие личность, а также документы о правах на земельный участок.

Кадастровым инженером Гурмиковой Аминат Нурбиевной (КЧР, Хабезский район, а. Али-Бердуковский, ул. Комсомольская, 13, тел. 8-963-170-11-39), выполняются работы по подготовке проектов межевания з/у, выделяемые в счет земельных долей: в отношении з/у с к. н. 09:06:0000000:5820: 7834: 7484: 5422: 5354: 5493: 5563: 7696: 5913: 5164, расположенный по адресу: КЧР, Зеленчукский район, СПК «Исправная», поле № 5, пастбище; в отношении з/у с к. н. 09:06:0000000:5820: 7834, расположенный по адресу: КЧР, Зеленчукский район, СПК «Исправная», поле № 10, сенокос; в отношении з/у с к. н. 09:06:0000000:7484: 5422: 5354: 5493: 5563, расположенный по адресу: КЧР, Зеленчукский район, СПК «Исправная», поле № 89, сенокос; в отношении з/у с к. н. 09:06:0000000:7696: 5913: 5164, расположенный по адресу: КЧР, Зеленчукский район, СПК «Исправная», поле № 8, сенокос; в отношении з/у с к. н. 09:06:0000000:5022: 5183: 5161: 5162, расположенный по адресу: КЧР, Зеленчукский район, СПК «Исправная», поле № 8, сенокос; поле № 7(пастбище).

Заказчиком работ по подготовке проекта межевания является Бисилов Кады Махмутович (КЧР, Зеленчукский район, ст. Исправная, ул. Казачья, 39, тел. 8-928-029-83-33).

С проектом межевания з/у можно ознакомиться по адресу: КЧР, Хабезский район, а. Али-Бердуковский, ул. Комсомольская, 13.

Обоснованные возражения относительно размера и местоположения границ з/у принимаются в течение 30 дней со дня опубликования объявления по вышеуказанному адресу.

РЕШЕНИЕ СОВЕТА АТАМАНОВ

Зеленчукское районное казачье общество доводит до сведения лиц и арендаторов пользующих пахотными и сенокосными угодьями в урочище Камышовая в срочном порядке представить в бухгалтерию ЗРКО договора и квитанции об оплате до 1.06.2013 года. В случае не представления документов, земля будет изыматься.

Поправка в объявление в газете «День республики» № 26-27 (186753) от 23.02.2013 г. (образованием земельного участка путем выдела в счет доли (долей) в праве общей собственности на земельные участки с кадастровыми номерами: 09:07:0000000:1417, 146, 251, 1119, расположенного по адресу: КЧР, Усть-Джегутинский район, СПК «Джегутинский», поле № 64, участок № 21, 22, 23,24 (пашня), общей площадью 4,94 га).

Читать в следующей редакции: образованием земельного участка путем выдела в счет доли (долей) в праве общей собственности на земельные участки с кадастровыми номерами: 09:07:0000000:1417, 146, 1119, расположенного по адресу: КЧР, Усть-Джегутинский район, СПК «Джегутинский», поле № 64, участок № 21, 22, 23 (пашня) общей площадью 3,72.

Главный редактор-директор В. ПОЛОНСКАЯ.

Газета зарегистрирована Южным окружным межрегиональным территориальным управлением Министерства РФ по делам печати, телерадиовещания и средств массовой коммуникации. Свидетельство ПИ № 10-4272 от 17 декабря 2001 года.

День Республики

Авторы опубликованных материалов несут ответственность за точность приведенных фактов, цитат, экономико-статистических данных, собственных имен, географических названий и прочих сведений, а также за то, что в материалах содержатся данные, не подлежащие открытой публикации.

Точка зрения редакции не обязательно совпадает с мнением авторов. Редакция вправе не вступать в переписку. Рукописи и другие оригиналы не возвращаются и не рецензируются.

За достоверность информации в рекламе и объявлениях редакция «ДР» ответственности не несет.

Материалы со словом РЕКЛАМА, знаками Ⓡ и *, а также под рубриками: «Бизнес-пресс», «Пульс цен», Цена успеха», «Объект внимания», публикуются на правах рекламы.

Газета отпечатана в ОАО «Издательство «Кавказская здравница», г. Минеральные Воды, ул. 50 лет Октября, 67.
Способ печати офсет - 2 п. л.
Индекс 54042 Заказ №
Газета подписана в печать: по графику - 17-00, факт - 17-00.

Кадастровым инженером Лень Ларисой Васильевной (КЧР, г. Черкесск, ул. Вокзальная, д. 48, larisa.len@gmail.com, тел. 8 (87822) 6-16-30), в отношении ЗУ расположенных по адресу: КЧР, Усть-Джегутинский район, СПК Красногорский, выполняются работы по подготовке проекта межевания ЗУ с к. н. 09:07:0000000:6525; 6643; 6994; 7003; 7001; 6925; 6727; 6726, выделяемых в счёт земельной доли: Бостанова Казбека Умаровича, Бостановой Люазы Идрисовны, Хубиева Анзора Ханафиевича, Хубиевой Халимат Ахлауовны, Хубиева Умара Ханапиевича, Джатдоевой Фатимы Ханафиевны, (наследство) Каракетовой Байдымат Идрисовны 2 пая (1 пай-наследство) — пашня, поле № 436, участок № 166, 167, 168, 173, площадью 1,13 га (на каждого) - (сенокос); поле № 186, участок № 9-12; 13,14; поле № 185, участок № 14, 15 (на каждого).

Заказчиком кадастовых работ является Бостанов Казбек Умарович (КЧР, Усть-Джегутинский район, а. Сары-Тюз, ул. Каракетова, д. 29, тел. 8-909-498-22-49).

Собрание заинтересованных лиц по поводу согласования местоположения границ ЗУ состоится по адресу: КЧР, г. Черкесск, ул. Вокзальная, д.48, 08.06.2013 г. в 10:00 часов.

С проектом межевания ЗУ можно ознакомиться по адресу: КЧР, г. Черкесск, ул. Вокзальная, д. 48.

Возражения относительно размеров и местоположения границ ЗУ, выделяемых в счёт земельных долей, дополнения, предложения по доработке проекта межевания ЗУ и требования о проведении согласования местоположения границ ЗУ на местности принимаются с 09.05.2013 г. по 09.06.2013 г. по адресу: КЧР, г. Черкесск, ул. Вокзальная, д. 48.

При проведении согласования местоположения границ при себе иметь документы, удостоверяющие личность, а также документы о правах на земельный участок.

В газете «День республики» №220-221 (18642) от 1 ноября 2012 г. в объявлении, данном кадастровым инженером Наймановым Ахмедом Тахировичем, в отношении земельного участка, расположенного на территории АКХ «Старо-Кувинск», была допущена ошибка: вместо «с КН 09:01:0010401:501;:514;:503;:827», верным считать «с КН 09:01:0010401:501;:514;:503;:872»; вместо «с КН 09:01:0010401:500;:512;:507;:504;:511, расположенный по адресу: КЧР, Адыге-Хабльский район, АКХ «Старо-Кувинск», поле №12, участок №22-26, площадью 175000 кв.м», верным считать «с КН 09:01:0010401:500;:512;:507, расположенный по адресу: КЧР, Адыге-Хабльский район, АКХ «Старо-Кувинск», поле №12, площадью 105000 кв.м». Возражения и предложения принимаются в течение 30 дней со дня опубликования объявления по адресу: КЧР, Ногайский район, а. Икон-Халк, ул. С. И. Кумукова, д. 57.

Утерянные документы инвалида II группы ВОВ: удостоверение серии ВВ № 082957, выданное 09.06.2005 г. УТ и СР Усть-Джегутинского района; пенсионное удостоверение № 191776 инвалида II группы, выданное Усть-Джегутинским УОПФ 05.08.2003 г.; удостоверение 040419 по инвалидности ВОВ, выданное 23.06.1978 г. отделом соцобеспечения Усть-Джегутинского района Ставропольского края, паспорт гражданина РФ; удостоверение ВТЭК на имя Бабенко Сергея Яковлевича, **считать недействительными.**

Многонациональный трудовой коллектив закрытого акционерного общества «Кавказцемент» и ЗАО «Недра» выражают глубокие соболезнования родным и близким по поводу безвременной трагической гибели

ТЕМИРДЖАНОВА Нурби Акбузоуовича.

Руководство и ведущие специалисты предприятия за годы сотрудничества с Кавказским Управлением Ростехнадзора знали Нурби Акбузоуовича не только как принципиального и требовательного руководителя ведомства, но и как доброжелательного, веселого и приветливого человека.

Светлая память об этом человеке, так рано ушедшим от нас в расцвете жизненных сил, навсегда останется в наших сердцах.

Следующий номер газеты «День республики» выйдет во вторник 14 мая.